



Ministero dell'Istruzione

Piano Triennale Offerta Formativa

I.O. "G.MAMELI-A.MAGNINI"

PGIC82700V

Triennio di riferimento: 2025-2028



Il Piano Triennale dell'Offerta Formativa della scuola I.O. "G.MAMELI-A.MAGNINI" è stato elaborato dal collegio dei docenti nella seduta del sulla base dell'atto di indirizzo del dirigente prot. del ed è stato approvato dal Consiglio di Istituto nella seduta del con delibera n.

Anno di aggiornamento:

2024/25

Triennio di riferimento:

2025-2028



La scuola e il suo contesto

- 1 Analisi del contesto e dei bisogni del territorio



Le scelte strategiche

- 7 Priorità strategiche e priorità finalizzate al miglioramento degli esiti



L'offerta formativa

- 15 Tratti caratterizzanti il curriculum e specifiche progettualità



Organizzazione

- 36 Scelte organizzative



Analisi del contesto e dei bisogni del territorio

POPOLAZIONE SCOLASTICA

Il contesto socioeconomico delle famiglie degli studenti dell'Istituto è medio. Vi è una minima incidenza di famiglie svantaggiate, sebbene in aumento. La presenza di alunni con Bisogni Educativi Speciali (ex L.104/92, L. 170/10 e D.M. BES del 27/12/12), nonché di alunni appartenenti a diverse etnie, sollecita la scuola a progettare e realizzare percorsi di integrazione ed inclusione con risultati efficaci e duraturi.

Territorio e capitale sociale

Il territorio si presenta particolarmente ricco di arte e di tradizioni artigianali legate alla produzione di ceramiche artistiche e di servizi professionali inerenti alla grafica e alla fotografia. Il Comune di Deruta appoggia le iniziative della scuola fornendo quando necessario servizi, supporto logistico e consulenze. Il ricco tessuto artigianale e delle microimprese del territorio offrono agli alunni del Liceo numerose opportunità di percorsi per le Competenze Trasversali e l'Orientamento (PCTO). L'elevato tasso di immigrazione da un lato offre l'opportunità di nuove spinte culturali mentre dall'altro comporta una certa complessità nella gestione dei processi d'integrazione.

Risorse economiche e materiali

L'offerta formativa della scuola è finanziata prevalentemente da contributi ordinari e Statali. Con il contributo dei genitori si realizzano alcune attività di arricchimento e ampliamento dell'offerta formativa. Negli ultimi tempi, probabilmente anche a causa della congiuntura economica sfavorevole, aggravata dalla pandemia, i finanziamenti da parte di tutti i sostenitori sia pubblici sia privati risultano ridotti.

Le risorse economiche disponibili sono elargite da MIUR, Regione, associazioni, genitori, ecc. La scuola collabora con associazioni locali, sportive e no, a scopo benefico o a sfondo sociale (LIONS, LAAM, FONDAZIONE CASSA DI RISPARMIO DI PERUGIA, CONI, AVIS, PROTEZIONE CIVILE, CROCE ROSSA ITALIANA, ...), con le quali sono attive diverse tipologie di collaborazione.

In tutte le classi sono presenti monitor interattivi o lavagne interattive multimediali. La scuola



partecipa a molti concorsi e ai bandi che le consentono di ottenere ulteriori finanziamenti.

L'istituto ha aderito a progetti europei (PON) e nazionali (MIUR, PNSD, PNRR) che hanno consentito di incrementare la strumentazione tecnologica, dotando tutte le sedi di accesso alla rete internet, lavagne interattive multimediali/monitor interattivi.

Il trasporto pubblico è attivo per il raggiungimento di tutte le sedi scolastiche del primo ciclo. L'organizzazione oraria del liceo artistico è adeguata ai bisogni dell'utenza che proviene da diversi comuni della provincia.

Le scuole secondarie di primo e di secondo grado usufruiscono del palazzetto dello sport per svolgere l'attività motoria.

La qualità degli spazi di tutti i plessi è adeguata.

Caratteristiche principali della scuola

TIPOLOGIA SCUOLA	SEDE	CODICE MECCANOGRAFICO / INDIRIZZO / NUMERO DI TELEFONO	NUMERO CLASSI/SEZIONI/ NUMERO ALUNNI (2021-22)	ORARI
Scuola dell'Infanzia	DERUTA	PGAA82704V Via A. De Gasperi Tel. 075 9711235	4 sezioni 93 alunni	Dal lunedì al venerdì 08:00-16:00
	CASALINA	PGAA82703T Via Risorgimento Tel. 075 973246	2 sezioni 26 alunni	



	S. NICOLÒ DI CELLE	PGAA82701Q Via G. Carducci Tel. 075 974602	2 sezione 27 alunni	
	PONTENUOVO	PGAA82702R Via Francescana Tel. 075 9710511	2 sezioni 28 alunni	
Scuola Primaria	DERUTA	PGEE827022 Via P. Ugolino Tel. 075 9724426	10classi 189 alunni	Dal lunedì al venerdì 07:55-13:15 Classi IV e V un pomeriggio Classi a tempo pieno dal lunedì al venerdì 07:55-15:55
	S. ANGELO DI CELLE	PGEE827011 Via D. Alighieri Tel. 075 974601	7 classi 88 alunni	Dal lunedì al venerdì 07:55-13:15 Classi IV e V un pomeriggio
	PONTENUOVO	PGEE827044 Via Francescana Tel. 075 972317	5 classi 53 alunni	Dal lunedì al venerdì 08:10-13:30



				Classi IV e V un pomeriggio
Scuola Secondaria di Primo Grado	DERUTA	PGMM82701X Via Tiberina, 163 Tel. 075 9728688	9 classi 208 alunni	Dal lunedì al sabato 08:30-13:30 Tempo prolungato: 08:30-16:30
	S. NICOLÒ DI CELLE	PGMM82701X Via G. Carducci Tel. 075 974457	3 classi 59 alunni	Dal lunedì al sabato 08:30-13:30
Liceo Artistico	DERUTA	PGSD03601P P.zza dei Consoli, 3 Tel. 075 9711126	10 classi 162 alunni	Dal lunedì al venerdì 08:40-14:10 Sabato 08:40-13:20

Ricognizione attrezzature e infrastrutture materiali

Allegato

Risorse professionali



PERSONALE	POSTI TOTALI
Docenti	182
ATA	35

Personale Docente

SCUOLA	POSTI COMUNI/DISCIPLINE	POSTI SOSTEGNO	TOTALI
Infanzia	21	8	29
Primaria	37	20	57
Secondaria I grado	37	9	46
Secondaria II grado	24	26	50
TOTALE	118	63	182



Personale Amministrativo-Tecnico-Ausiliario (ATA)

PROFILO	POSTI
DSGA – Direttore dei Servizi Generali e Amministrativi	1
AA – Assistente Amministrativo	8
AT – Assistente Tecnico	3
CS – Collaboratore Scolastico	23
TOTALE	35



Priorità strategiche e priorità finalizzate al miglioramento degli esiti

Aspetti generali

Nell'Istituto le iniziative, sia curricolari sia extracurricolari, appartengono ad un unico progetto educativo, didattico e organizzativo.

I diversi interventi, le attività formative e progettuali, le innovazioni e la pratica metodologico-organizzativa e didattica contribuiscono allo sviluppo globale della personalità degli alunni e forniscono loro gli strumenti di base per una completa realizzazione personale e professionale.

La formazione globale si basa sull'acquisizione di conoscenze, abilità e competenze e sul bisogno dell'individuo di rapportare il proprio sapere al contesto reale. Il progetto educativo fornisce ai giovani gli strumenti per conoscere, approfondire e interpretare la realtà, interiorizzando dati, nozioni e concetti in modo critico, consapevole e autocosciente.

Priorità desunte dal RAV

L'Istituto è costantemente impegnato in un processo di autovalutazione che sostiene la qualità dell'offerta formativa. Le priorità che l'Istituto tiene sotto osservazione fanno riferimento agli esiti di apprendimento degli alunni e alla qualità degli interventi didattici, orientati all'innalzamento di livelli di competenza piuttosto che delle sole conoscenze o abilità.

In particolare, nel RAV (Rapporto di autovalutazione) sono stati considerati:

Risultati scolastici

PRIORITÀ	TRAGUARDI
----------	-----------



LE SCELTE STRATEGICHE

Priorità strategiche e priorità finalizzate al miglioramento degli esiti

PTOF 2025-2028

Migliorare i risultati scolastici al termine del primo ciclo

Allineare le valutazioni agli esami di stato conclusivi del primo ciclo alle medie regionali

Risultati nelle prove standardizzate nazionali

PRIORITÀ	TRAGUARDI
Migliorare gli esiti delle prove standardizzate nazionali in modo da allinearli alle medie di riferimento	Incrementare i livelli di competenza al termine della scuola primaria in italiano, matematica e inglese allineandoli alle medie regionali e incrementare i valori dei risultati delle prove standardizzate nazionali in classe seconda e in classe quinta della scuola secondaria di secondo grado avvicinandoli alle medie nazionali.

È possibile consultare il RAV negli allegati.

Obiettivi formativi prioritari

Al fine di garantire lo sviluppo globale della personalità degli studenti, di innalzare i livelli di istruzione e potenziare le competenze, nel rispetto di tempi e stili di apprendimento di ognuno, l'Istituto stabilisce il raggiungimento dei seguenti obiettivi formativi:

- valorizzazione e potenziamento delle competenze linguistiche, con particolare riferimento all'italiano nonché alla lingua inglese e ad altre lingue dell'Unione europea, anche mediante



l'utilizzo della metodologia CLIL (Content Language Integrated Learning);

- potenziamento delle competenze matematico-logiche e scientifiche;
- potenziamento delle competenze nella pratica e nella cultura musicali, nell'arte e nella storia dell'arte, nel cinema, nelle tecniche e nei media di produzione e di diffusione delle immagini e dei suoni, anche mediante il coinvolgimento dei musei e degli altri istituti pubblici e privati operanti in tali settori;
- sviluppo delle competenze digitali degli studenti, con particolare riguardo al pensiero computazionale, all'utilizzo critico e consapevole dei social network e dei media nonché alla produzione e ai legami con il mondo del lavoro;
- potenziamento delle metodologie laboratoriali e delle attività di laboratorio;
- valorizzazione della scuola intesa come comunità attiva, aperta al territorio e in grado di sviluppare e aumentare l'interazione con le famiglie e con la comunità locale, comprese le organizzazioni del terzo settore e le imprese;
- valorizzazione di percorsi formativi individualizzati e coinvolgimento degli alunni e degli studenti;
- prevenzione e contrasto della dispersione scolastica e di ogni forma di discriminazione e del bullismo, anche informatico;
- potenziamento dell'inclusione scolastica e del diritto allo studio degli alunni con bisogni educativi speciali attraverso percorsi individualizzati e personalizzati anche con il supporto e la collaborazione dei servizi socio-sanitari ed educativi del territorio e delle associazioni di settore;
- definizione di un sistema di orientamento.

Piano di miglioramento

Il PDM (Piano di miglioramento) della scuola è un percorso che punta al raggiungimento degli obiettivi relativi alle priorità individuate nel RAV: agli obiettivi di processo, riferiti alle diverse aree, vengono associate azioni volte al conseguimento dei traguardi.

“Il miglioramento è un percorso di pianificazione e sviluppo di azioni che prende le mosse dalle priorità indicate nel RAV. Tale processo non va considerato in modo statico, ma in termini dinamici in quanto si basa sul coinvolgimento di tutta la comunità scolastica e fa leva sulle modalità organizzative, gestionali e didattiche messe in atto dalla scuola utilizzando tutti gli spazi di



LE SCELTE STRATEGICHE

Priorità strategiche e priorità finalizzate al miglioramento degli esiti

PTOF 2025-2028

autonomia a disposizione" (Nota MIUR n. 7904 del 01/09/2015).

Percorsi individuati nel piano di miglioramento e attività ad essi collegate

PERCORSO	DESCRIZIONE	ATTIVITÀ
RISULTATI SCOLASTICI SCUOLA SEC. DI I GRADO	Serie di proposte didattiche per studenti che favoriscano il consolidamento e il potenziamento delle competenze di base.	Laboratori tippì
		Corsi in lingua inglese
		Percorsi pnrr per il potenziamento delle competenze in italiano, matematica e inglese
		Percorsi pnrr di prevenzione alla dispersione scolastica: mentoring e orientamento
INVALSI PRIMARIA	Percorso di ricerca azione da parte dei docenti e laboratori per alunni.	Ricerca azione primaria
		Laboratori invalsi primaria
INVALSI LICEO	Percorso per il miglioramento della	Progetto lettura



LE SCELTE STRATEGICHE

Priorità strategiche e priorità finalizzate al miglioramento degli esiti

PTOF 2025-2028

	competenza di comprensione del testo, per il miglioramento delle competenze matematiche e in lingua inglese.	Potenziamento in lingua inglese
		Percorsi di matematica
		Percorsi pnrr di prevenzione alla dispersione scolastica: mentoring e orientamento

È possibile consultare la versione integrale del PDM negli allegati.

Rendicontazione sociale

La rendicontazione sociale, che si riferisce alle attività svolte in un triennio, costituisce il punto di arrivo del procedimento di autovalutazione delle scuole, previsto dal DPR n. 80/2013.

Attraverso la Rendicontazione sociale la scuola comunica all'esterno i risultati raggiunti in rapporto alle priorità e traguardi riferiti al periodo 2019-2022 finalizzati al miglioramento degli esiti scolastici degli studenti.

La rendicontazione risulta suddivisa in due aree: risultati legati all'autovalutazione e al miglioramento (RAV e PDM) e risultati legati alla progettualità della scuola (PTOF).

Nella prima sezione sono stati rendicontati priorità e traguardi riferiti rispettivamente ai risultati scolastici e alle competenze chiave europee mentre nella seconda è stato rendicontato l'obiettivo prioritario "apertura pomeridiana delle scuole e riduzione del numero di alunni e di studenti per classe o per articolazione di gruppi classi, anche con potenziamento del tempo scolastico o rimodulazione del monte orario ..." all'interno del quale l'istituto ha investito diverse risorse per tentare, in questo particolare triennio, di recuperare la socializzazione e la motivazione negli alunni, di recuperare, consolidare e potenziare le competenze di base. Le azioni rientranti in questo obiettivo prioritario hanno permesso ad un consistente numero di studenti di svolgere attività in



presenza coinvolgenti e motivanti con percorsi individualizzati di recupero e potenziamento.

È possibile consultare la Rendicontazione sociale negli allegati.

Principali elementi di innovazione

Le prospettive di sviluppo sono riferibili a:

- Innovazione didattica, fondata su: utilizzo diffuso, consapevole e integrativo nella didattica delle tecnologie per l'apprendimento e per la comunicazione; adozione di pratiche di insegnamento e apprendimento collaborative e laboratoriali;
- Incremento della formazione e potenziamento della pratica artistica, mediante la conoscenza del patrimonio artistico locale, nazionale e internazionale, realizzazione di laboratori di arte, diffusione della musica;
- Promozione della cittadinanza globale attraverso percorsi di educazione alla sostenibilità, di prevenzione delle forme di violenza e di discriminazione, di valorizzazione della salute e del benessere;
- Internazionalizzazione dell'Istituto attraverso l'apprendimento delle lingue straniere, realizzazione di scambi culturali e mobilità internazionali di docenti e allievi.

Iniziative previste in relazione alla “Missione 4 – Istruzione” del PNRR

Il Piano Nazionale di Ripresa e Resilienza prevede un importante investimento nel settore dell'istruzione.

L'Istituto risulta destinatario di fondi per le linee di investimento:



Piano scuola 4.0

- AZIONE 1: NEXT GENERATION CLASSROOMS, che prevede la trasformazione di aule in ambienti innovativi di apprendimento. Le scuole progetteranno e realizzeranno ambienti fisici e digitali di apprendimento (on-life), caratterizzati da innovazione degli spazi, degli arredi e delle attrezzature e da un nucleo portante di pedagogie innovative per il loro più efficace utilizzo. La trasformazione fisica e virtuale sarà accompagnata dal cambiamento di metodologie e di tecniche di insegnamento-apprendimento;
- AZIONE 2: NEXT GENERATIONLABS, che prevede la realizzazione di laboratori per le professioni digitali del futuro, capaci di fornire competenze digitali specifiche nei diversi ambiti tecnologici avanzati, trasversali ai settori economici, in un contesto di attività autentiche e di effettiva simulazione dei luoghi, degli strumenti e dei processi legati alle nuove professioni;
- SPAZI E STRUMENTI DIGITALI PER LE STEM.

Riduzione dei divari territoriali

- "Riduzione dei divari territoriali e lotta alla dispersione scolastica" DM 170/2022 e DM 19/2024: interventi di tutoraggio e formazione per gli studenti a rischio di abbandono scolastico o con difficoltà di apprendimento;
- "Nuove competenze e nuovi linguaggi" DM 65/2023: promuovere l'integrazione, all'interno dei curricula di tutti i cicli scolastici, di attività, metodologie e contenuti volti a sviluppare le competenze STEM, digitali e di innovazione, e di potenziare le competenze multilinguistiche di studenti e insegnanti;
- "Didattica digitale integrata e formazione alla transizione digitale per il personale scolastico" DM 66/2023: l'obiettivo è realizzare percorsi formativi per sostenere la transizione digitale nella didattica e nell'organizzazione scolastica, in coerenza con i quadri di riferimento europei per le competenze digitali DigComp 2.2. e DigCompEdu.

Le attività associate sono:

- Percorsi di formazione sulla transizione digitale (vedi piano di formazione);
- Laboratori di formazione sul campo (vedi piano di formazione);



LE SCELTE STRATEGICHE

PTOF 2025-2028

Priorità strategiche e priorità finalizzate al miglioramento degli esiti

- Comunità di pratiche per l'apprendimento: gruppo di formatori tutor interni, anche integrato da esperti esterni, con il compito di promuovere la ricerca, la produzione, la condivisione, lo scambio dei contenuti didattici digitali, delle strategie, delle metodologie e delle pratiche innovative di transizione digitale all'interno della scuola, sia di tipo didattico (docenti) che organizzativo-amministrativo.
- Piano Agenda Nord per contrastare la dispersione scolastica nelle aree del Settentrione e del Centro Italia: l'obiettivo è combattere la dispersione scolastica fin dalla scuola primaria, con interventi mirati. Durata 2024-2025;
- Piano Nazionale scuola Estate: percorsi educativi e formativi per il potenziamento delle competenze, l'inclusione e la socialità nel periodo di sospensione estiva delle lezioni.

Internazionalizzazione

L'internazionalizzazione della nostra istituzione scolastica è un processo attivo, dinamico e in continua evoluzione e si prefigge di promuovere una dimensione educativa globale che prepara gli studenti ad affrontare le sfide di un mondo interconnesso.

Gli obiettivi dell'internazionalizzazione si possono riassumere nello stimolare l'interesse verso culture e lingue diverse dalla propria, nello sviluppare competenze interculturali, linguistiche e digitali e nel favorire la mobilità studentesca internazionale allo scopo di creare relazioni con scuole partner, partecipando a progetti e reti di scambio. L'istituto ha avviato il processo di internazionalizzazione attraverso scelte strategiche mirate al potenziamento delle competenze linguistiche (Inglese, Francese), al sostegno della mobilità internazionale degli studenti e del personale docente e ATA; alla presentazione di proposte nell'ambito dei progetti europei Erasmus+; al potenziamento delle competenze di cittadinanza, tra cui la competenza interculturale e la competenza digitale.



Tratti caratterizzanti il curriculum e specifiche progettualità

Aspetti generali

L'offerta formativa dell'Istituto si fonda sulla normativa nazionale in vigore relativa ai vari ordini di scuola. L'offerta didattica fa riferimento alle Indicazioni Nazionali per il Primo Ciclo di Istruzione e alle Indicazioni Nazionali per i Licei. L'Istituto dispone di un proprio curriculum verticale a cui si ispira la didattica curricolare.

L'offerta formativa viene adattata alle effettive e specifiche esigenze formative degli alunni attraverso percorsi e progetti di arricchimento dell'offerta formativa che si svolgono nell'ambito dell'orario scolastico.

Ulteriori percorsi di ampliamento dell'offerta formativa sono realizzati in aggiunta all'orario curricolare.

Traguardi attesi in uscita

I traguardi attesi in uscita e i relativi obiettivi di apprendimento sono declinati nel curriculum d'istituto per ciascun ordine di scuola.

Insegnamenti e quadri orario

Scuola Primaria



L'OFFERTA FORMATIVA

Tratti caratterizzanti il curriculum e specifiche progettualità

PTOF 2025-2028

Nella scuola primaria le attività didattiche curricolari si svolgono dal lunedì al venerdì con orario dalle ore 7,55 alle 13,15 (Deruta e S. Angelo di Celle) oppure dalle 8,10 alle 13,30 (Pontenuovo). Per tutte le classi quarte e quinte è previsto un rientro pomeridiano settimanale, con uscita alle 15,55.

Il rientro pomeridiano consentirà di svolgere l'insegnamento di educazione fisica con docente specializzato, come previsto dalla norma (legge n° 234 del 30 dicembre 2021).

Per le classi a tempo pieno di Deruta l'orario termina alle 15,55.

Per tutte le classi che svolgono orario pomeridiano sono previste attività laboratoriali e percorsi personalizzati per rispondere a specifici interessi e bisogni formativi degli alunni.

Orario ordinario – Unità orarie di 50/55 minuti

DISCIPLINE/CLASSI	PRIMA	SECONDA	TERZA	QUARTA E QUINTA*
ITALIANO	9	8	8	8
INGLESE	1	2	3	3
STORIA	2	2	2	2
GEOGRAFIA	2	2	2	2
MATEMATICA	8	8	7	7
SCIENZE	1	1	1	1
TECNOLOGIA	1	1	1	1
MUSICA	1	1	1	1



L'OFFERTA FORMATIVA

Tratti caratterizzanti il curriculum e specifiche progettualità

PTOF 2025-2028

ARTE E IMMAGINE	1	1	1	1
EDUCAZIONE FISICA	2	2	2	2
REL. CATT./ATT.ALT.	2	2	2	2
LABORATORI POMERIDIANI	-	-	-	2
TOTALE	30	30	30	32

*Le classi quarte e quinte svolgono due ore in orario pomeridiano

Modello TEMPO PIENO Deruta e LABORATORI POMERIDIANI in tutti i plessi dalle ore 13:55 alle ore 15:55.

Scuola Secondaria di I Grado

L'organizzazione oraria della scuola secondaria per il prossimo anno scolastico potrebbe subire dei cambiamenti qualora si passi dall'organizzazione attuale di sei giorni settimanali a quella di cinque giorni con chiusura del sabato e sei ore di lezione giornaliera.

Tempo normale (30 ore) e Tempo prolungato (36 ore).

DISCIPLINE/CLASSI	TEMPO NORMALE	TEMPO PROLUNGATO
ITALIANO	6	6
INGLESE	3	3
FRANCESE	2	2



L'OFFERTA FORMATIVA

Tratti caratterizzanti il curriculum e specifiche progettualità

PTOF 2025-2028

STORIA	2	2
GEOGRAFIA	2	2
MATEMATICA	4	4
SCIENZE	2	2
TECNOLOGIA	2	2
MUSICA	2	2
ARTE E IMMAGINE	2	2
EDUCAZIONE FISICA	2	2
RELIGIONE CATTOLICA o ATTIVITÀ ALTERNATIVE	1	1
LABORATORI	-	4
MENSA	-	2
TOTALE	30	36
STRUMENTO MUSICALE	+1	+1

Tempo prolungato

Il tempo prolungato della Scuola secondaria di primo grado offre la possibilità di condividere tra gli



alunni esperienze formative significative in cui i ritmi di lavoro sono adeguati all'età e ai bisogni degli studenti, ponendo particolare attenzione alla dimensione collaborativa e relazionale.

I laboratori opzionali pomeridiani sono suddivisi in due tipi di proposta formativa:

- I laboratori di didattica laboratoriale e innovativa, che offrono attività di tipo interdisciplinare con la finalità di sviluppare le competenze trasversali, dal digitale al problem solving, dalle capacità organizzative alla creatività, potenziando il metodo di studio e ampliando gli interessi culturali ed espressivi degli alunni. Si identificano in laboratori di arte, scienze, matematica, informatica, utilizzo delle TIC e abbracciano le 4 C: Creatività, Collaborazione, pensiero Critico e Comunicazione;
- I laboratori denominati "Campus compiti", con gli obiettivi di sostenere gli alunni nel percorso formativo di apprendimento e di sviluppo individuale, attraverso il supporto educativo-didattico nello svolgimento dei compiti scolastici e nello sviluppo delle competenze relazionali e sociali. Gli alunni, suddivisi in piccoli gruppi, vengono supportati nella gestione e nell'organizzazione dei loro compiti scolastici al fine di favorire l'acquisizione di un metodo di studio efficace e autonomia personale. Viene promosso l'utilizzo consapevole ed efficace degli strumenti digitali come pc, tablet ma anche smartphone, per consultare il registro elettronico, i contenuti digitali dei libri di testo e i contenuti inseriti in classroom. Con la stessa finalità potranno essere organizzati percorsi formativi nell'ambito del PNRR.

Percorsi ad indirizzo musicale

L'istituto offre a tutti gli alunni della Scuola Secondaria di Primo Grado la possibilità di studiare uno strumento musicale, scegliendo tra Chitarra, Flauto, Pianoforte e Violino.

La volontà di frequentare i Percorsi a Indirizzo Musicale va espressa all'atto dell'iscrizione alla Scuola Secondaria di Primo grado, e dopo ciò, vi si potrà accedere previo superamento di una prova di ammissione orientativo-attitudinale.

Le lezioni si svolgono presso la sede centrale di Deruta in orario pomeridiano.

I Percorsi a Indirizzo Musicale si configurano come specifica offerta formativa. La materia "Strumento Musicale" è a tutti gli effetti materia curricolare musicale. L'insegnamento dello strumento costituisce parte integrante dell'orario annuale personalizzato dell'alunna e dell'alunno che si avvale di detto insegnamento e concorre alla determinazione della validità dell'anno scolastico.



Tale insegnamento è pertanto totalmente gratuito, obbligatorio per il triennio e verificato in sede di Esame di Stato mediante una prova pratica. Gli alunni che frequentano i Percorsi ad Indirizzo Musicale svolgono lezione di strumento e teoria in modalità di insegnamento individuale e collettiva, partecipano inoltre ad esibizioni pubbliche, quali saggi, concerti, concorsi nazionali. Gli obiettivi che si intendono raggiungere sono quelli dell'acquisizione degli elementi fondanti del linguaggio musicale e della pratica strumentale.

Particolare importanza riveste poi il contributo relativo allo sviluppo di competenze trasversali, fondamentali per il percorso scolastico degli alunni, quali la capacità di lavorare in gruppo, l'acquisizione di un efficace metodo di studio, la conoscenza di sé e delle proprie potenzialità.

Da non dimenticare infine che, attraverso il corso, la scuola offre agli alunni un'esperienza unica e stimolante, fornendo ulteriori occasioni di sviluppo, orientamento, integrazione e crescita anche per gli alunni con difficoltà.

Liceo Artistico

Indirizzi: Design (curvatura ceramica) e Grafica.

DISCIPLINE/CLASSI	PRIMA	SECONDA	TERZA E QUARTA	QUINTA
LINGUA E LETTERATURA ITALIANA	4	4	4	4
LINGUA E CULTURA STRANIERA - INGLESE	3	3	3	3
STORIA E GEOGRAFIA	3	3	-	-
STORIA	-	-	2	2
FILOSOFIA	-	-	2	2
MATEMATICA CON INFORMATICA AL 1°	3	3	2	2



L'OFFERTA FORMATIVA

Tratti caratterizzanti il curriculum e specifiche progettualità

PTOF 2025-2028

BIENNIO				
FISICA	-	-	2	2
SCIENZE NATURALI (BIOLOGIA, CHIMICA, SCIENZE DELLA TERRA)	2	2	-	-
SCIENZE NATURALI (BIOLOGIA, CHIMICA, SCIENZE DELLA TERRA) SOLO INDIRIZZO GRAFICA	-	-	2	-
CHIMICA (DEI MATERIALI) – SOLO INDIRIZZO DESIGN	-	-	2	-
STORIA DELL'ARTE	3	3	3	3
DISCIPLINE GRAFICHE E PITTORICHE	4+1	4	-	-
DISCIPLINE GEOMETRICHE	3	3+1	-	-
DISCIPLINE PLASTICHE E SCULTOREE	3	3	-	-
LABORATORIO ARTISTICO	3	3	-	-
SCIENZE MOTORIE E SPORTIVE	2	2	2	2
RELIGIONE CATTOLICA/ATT. ALTERNATIVE	1	1	1	1
DISCIPLINE PROGETTUALI DESIGN O DISCIPLINE GRAFICHE (a seconda dell'indirizzo)	-	-	6	6



LABORATORIO DEL DESIGN O LABORATORIO DI GRAFICA (a seconda dell'indirizzo)	-	-	6	8
TOTALE	35	35	35	35

Per tutte le scuole dell'Istituto

Le ore di compresenza sono utilizzate in base alla progettualità di Istituto per:

- attività di arricchimento dell'offerta, a livello di classi o di gruppi di alunni per attività interdisciplinari (compresi visite, uscite, eventi, concorsi) e per attività di laboratorio;
- suddivisione della classe in gruppi più piccoli;
- attività disciplinari che valorizzino meglio alcune competenze specifiche di insegnanti del gruppo docente, del plesso, dell'Istituto, anche accorpando gruppi di alunni di classi parallele, compatibilmente con il numero di alunni stessi;
- attività di recupero, predisposte per periodi definiti, sulla base delle esigenze specifiche di alunni disabili, con difficoltà di apprendimento, stranieri, con disagi socio-culturali, o con rilevanti assenze;
- attività alternativa all'insegnamento della Religione cattolica.

Ogni gruppo docente o consiglio di classe organizza in maniera funzionale e flessibile le proprie ore di compresenza. A tal fine individua le specifiche necessità, che le giustificano, programma dettagliatamente le attività, organizza strumenti e materiali necessari, verifica i risultati ottenuti con l'ordinaria strumentazione prevista e valuta nel corso dell'anno scolastico l'opportunità di adeguare la progettazione relativamente a specifiche o sopraggiunte nuove esigenze.

Curricolo d'Istituto



Il curricolo d'istituto verticale nasce dall'esigenza di garantire il diritto dell'alunno ad un percorso formativo organico e completo permettendogli di costruire progressivamente la propria identità. Il curricolo permette di realizzare una continuità orizzontale e verticale e costituisce un punto di riferimento per l'esercizio dell'attività di insegnamento all'interno dell'istituto.

Il nostro curricolo è stato strutturato a seguito di un corso di formazione biennale coordinato dal Prof. Roberto Trincherò, docente dell'Università di Torino, e dal suo staff, che hanno guidato i docenti, attraverso l'analisi delle Indicazioni Nazionali (D.M. n.254 del 16 novembre 2012), alla definizione dei descrittori di competenza basati sul modello RIZA (Risorse-Interpretazione-Azione-Autoregolazione).

Ogni traguardo di competenza del curricolo, preso dalle Indicazioni Nazionali, è declinato in obiettivi specifici in forma operativa suddivisi per classe e includenti strutture di interpretazione, strutture di azione e infine strutture di autoregolazione (indicatori dell'agire per competenza del modello RIZA).

I traguardi e gli obiettivi in forma operativa permettono di svolgere l'attività di insegnamento attraverso le unità di Apprendimento e le relative prove di competenza perché "per affrontare in modo ottimale le sfide che la vita propone non basta avere tanti saperi [...], ciò che la vita ci chiede è di usare i nostri saperi e le nostre capacità per gestire efficacemente una molteplicità di situazioni, comprendendole, affrontandole e riflettendo sul nostro operato [...]. L'applicazione dei saperi acquisiti a scuola a problemi della vita reale non è automatica ma è l'esito di una opportuna azione formativa" (Prof. Trincherò - Costruire e certificare competenze con il curricolo verticale del primo ciclo).

È possibile consultare il Curricolo d'istituto negli allegati

Curricolo d'Istituto di Educazione Civica

Ai sensi dell'art.1 della Legge n. 92/2019 dal primo settembre dell'a. s. 2020/2021, viene istituito l'insegnamento scolastico dell'educazione civica, nel primo e nel secondo ciclo di istruzione, quale



disciplina trasversale inserita nel curriculum d'istituto.

Ai sensi del D.M. 183 del 7 settembre 2024 vengono adottate le nuove Linee guida per l'insegnamento trasversale dell'educazione civica nelle scuole del primo e del secondo ciclo. Con tale decreto i curricula di educazione civica delle scuole si riferiscono a traguardi e obiettivi di apprendimento definiti a livello nazionale e, ai fini della salvaguardia dell'unitarietà dell'insegnamento-apprendimento, tengono conto della suddivisione nei tre nuclei concettuali:

- Costituzione;
- Sviluppo economico e sostenibilità;
- Cittadinanza Digitale.

In ciascun anno di corso vengono effettuate minimo 33, all'interno del monte ore annuale complessivo di tutte le discipline, attraverso percorsi curricolari e progettuali legati alle esigenze formative degli alunni: progetti del consiglio comunale dei ragazzi, laboratori pomeridiani sulle tematiche della cittadinanza digitale e di educazione finanziaria, progetti di orientamento, progetti di prevenzione delle dipendenze, bullismo e cyberbullismo, sostenibilità ambientale, educazione all'affettività, utili a combattere gravi emergenze educative, quali l'aumento di atti di bullismo e cyberbullismo, di violenza contro le donne, di dipendenza dal digitale, ecc.

Dal punto di vista metodologico, si dà particolare importanza all'apprendimento esperienziale e laboratoriale, al fine di sviluppare negli alunni autentiche competenze civiche, capacità di partecipazione, cittadinanza attiva, rispetto delle regole condivise e del bene comune, attenzione alla salvaguardia dell'ambiente e delle risorse, pensiero critico, capacità di preservare salute, benessere e sicurezza nel mondo fisico e in quello virtuale.

La valutazione dei traguardi e degli obiettivi prefissati avviene attraverso strumenti condivisi, quali rubriche di valutazione, griglie di osservazione, UF (unità formative) contenenti UDA (unità di apprendimento) e PdC (prove di competenza) disciplinari e trasversali, utili ad accertare il conseguimento da parte degli alunni di conoscenze, abilità e competenze previste nel curriculum.

Il docente della classe cui sono stati affidati compiti di coordinamento dell'educazione civica acquisisce dai docenti del team o del consiglio di classe elementi conoscitivi, al fine di formulare una valutazione in decimi.

È possibile consultare il Curriculum di educazione civica negli allegati.



Progetti d'istituto

Accanto all'ordinaria attività educativo-didattica, facente riferimento al CURRICOLO DI ISTITUTO, la scuola propone un'ampia e variegata progettualità che concorre in maniera significativa al raggiungimento degli obiettivi prefissati.

È possibile consultare i Progetti d'istituto negli allegati.

Orientamento

La riforma per l'orientamento scolastico è orientata a costruire un sistema strutturato e coordinato di orientamento in grado di rispondere alle indicazioni del quadro di riferimento europeo sull'orientamento nelle scuole e di riconoscere le attitudini e il merito di studenti e studentesse, per aiutarli a elaborare in modo consapevole il loro progetto di vita personale e professionale.

L'obiettivo del progetto orientamento è quello di favorire l'ingresso nella complessità della realtà e di promuovere l'orientamento nel mondo sociale e professionale attraverso la valorizzazione dell'originalità, dello spirito critico, dell'autodeterminazione, dell'uso creativo di strategie risolutive ai problemi.

Il percorso si basa su attività di didattica orientativa che coinvolge tutti i docenti nelle loro azioni di insegnamento anche disciplinare e su attività specialistiche di orientamento che coinvolgono anche altri attori.

Per la scuola secondaria di secondo grado i percorsi sono supportati da tutor e orientatore ai quali sono affidati gruppi di studenti.



Moduli per la scuola sec. di I grado e per il primo biennio della scuola sec. di II grado (in orario curricolare e/o extra curricolare)

- Conoscenza di sé;
- Potenziamento delle competenze personali;
- Sviluppo delle competenze per il futuro;
- Il contesto formativo e occupazionale;
- Il progetto di vita.

Moduli per le classi terze, quarte e quinte della scuola sec. di II grado (in orario curricolare)

- Costruzione del sé;
- Città e comunità sostenibili;
- Orientamento alla scelta;
- Cittadinanza digitale;
- Sicurezza e salute.

È possibile consultare il Progetto orientamento 2024-25 negli allegati.

Percorsi per le competenze trasversali e per l'orientamento (PCTO)

Il Liceo Artistico di Deruta realizza da anni forme di collaborazione con le realtà territoriali, legate al mondo delle professioni, dell'arte, della cultura, dell'artigianato, offrendo significative opportunità agli alunni di confrontarsi con i lavori in ambito creativo, culturale e artistico.

I percorsi per le competenze trasversali e per l'orientamento (ex Alternanza Scuola-Lavoro) sono "esperienze formative innovative" per unire sapere e sapere fare, orientare le aspirazioni degli studenti e aprire didattica e apprendimento al mondo esterno.

Queste pratiche promuovono una nuova visione del concetto di formazione, basata sul "



superamento della separazione tra momento formativo e applicativo” e sull’idea che educazione formale, educazione informale ed esperienza di lavoro possano combinarsi in un unico progetto formativo.

I percorsi consentono agli studenti di:

- Attuare modalità di apprendimento flessibili sotto il profilo culturale ed educativo, che colleghino sistematicamente la formazione in aula con l’esperienza pratica;
- Rendere la scuola un’agenzia formativa al passo con i tempi, attuatrice di ricerca e di forme nuove di apprendimento, basate sul dualismo scuola-lavoro;
- Arricchire la formazione acquisita nei percorsi scolastici e formativi con l’acquisizione di competenze spendibili anche nel mercato del lavoro;
- Favorire l’orientamento dei giovani, per valorizzarne le vocazioni personali, gli interessi e gli stili di apprendimento individuali;
- Realizzare un collegamento delle istituzioni scolastiche e formative con il mondo del lavoro, la società civile e il territorio;
- Diffondere la cultura dell’impresa e sviluppare competenze di imprenditorialità.

Tali finalità sono in linea con il profilo culturale dello studente in uscita dal Liceo Artistico, permettendo l’acquisizione di competenze trasversali, specifiche per i Licei e Competenze -Chiave europee.

La L. 107/2015 ha ribadito l’importanza dell’imparare facendo e dell’affiancare al sapere il saper fare, favorendo i rapporti della scuola con il mondo produttivo, dei servizi e delle istituzioni.

Attraverso tali percorsi formativi gli studenti possono orientarsi e avvicinarsi alla cultura dell’autoimprenditorialità, alla cittadinanza attiva e all’uso delle nuove tecnologie.

Ora, come definito dalla Legge di Bilancio 2019, i PCTO “Percorsi per le competenze trasversali e per l’orientamento” e la loro durata saranno nell’ultimo triennio di almeno 90 ore nei licei, di 150 ore negli istituti tecnici e di 180 ore nei professionali.

I tirocini nei luoghi di lavoro vengono attuati dopo la consultazione del registro delle imprese e a



seguito di un'indagine accurata del territorio e delle sue risorse economiche e culturali.

Gli studenti del Liceo Artistico, ospitati nelle aziende, o presso enti pubblici e privati, possono ampliare e approfondire i propri percorsi. La collaborazione tra il tutor scolastico e quello aziendale è fondamentale per il monitoraggio e la verifica dei percorsi.

Gli studenti acquisiscono anche abilità e competenze trasversali, come quelle digitali, necessarie alla costruzione dello spirito imprenditoriale, fondato sulla flessibilità e capacità di adattarsi al cambiamento. I percorsi di alternanza, attuati dal Liceo, coinvolgono anche realtà universitarie e accademiche, favorendo l'orientamento in uscita.

Al termine del percorso è rilasciato un attestato, che certifica le competenze dimostrate dallo studente nel percorso svolto.

Le proposte di educazione civica, di orientamento e di PCTO si integrano in azioni sinergiche.

Iniziative di ampliamento dell'offerta formativa

Si organizzano attività di ampliamento dell'offerta formativa in riferimento alle aree individuate in base alle priorità del Piano di miglioramento, agli obiettivi del PTOF e ai canali di finanziamento disponibili (PNRR, Piano scuola estate, ERASMUS+, PN...).

SUCCESSO SCOLASTICO:

- o potenziamento delle lingue straniere;
- o consolidamento e potenziamento linguistico e logico-matematico;
- o educazione musicale, artistica, cinematografica;

SCUOLA INNOVATIVA E DIGITALE;

CITTADINANZA ATTIVA;

BENESSERE E SPORT;

SCUOLA E TERRITORIO;

INCLUSIONE E INTEGRAZIONE;

ORIENTAMENTO E CONTINUITÀ TRA I VARI ORDINI DI SCUOLA.



Attività previste per la Transizione Digitale d'Istituto

Competenze e Contenuti

La scuola mette in atto azioni destinate a promuovere e potenziare le competenze digitali degli studenti, del personale e a favorire lo sviluppo di contenuti di qualità per la didattica digitale.

Tra questi: - Bibliup biblioteca scolastica innovativa, Rete delle Biblioteche innovative del Sistema bibliotecario della Regione Umbria -Ora del codice -Patentino per cittadini digitali.

Uso della piattaforma Google Workspace for Education, comprensiva di spazi di archiviazione, in maniera complementare al registro elettronico, per la comunicazione e gestione delle lezioni e di altre attività, per semplificare la fruizione delle lezioni e il reperimento dei materiali.

Il Team dell'innovazione digitale e i docenti digitali presenti in ogni plesso garantiscono il necessario sostegno alla DDI, progettando e realizzando attività di formazione interna, sostegno all'attività di alfabetizzazione digitale degli studenti dell'Istituto in collaborazione con gli altri docenti, per l'acquisizione delle abilità di base per l'utilizzo degli strumenti digitali. Gli insegnanti progettano e realizzano le attività di didattica digitale sulla base degli obiettivi di apprendimento individuati nella programmazione disciplinare. Altri strumenti per la didattica digitale sono i libri digitali adottati e le altre applicazioni per l'educazione (PNRR DM65 "Nuove competenze e nuovi linguaggi").

Formazione e accompagnamento

Numerose sono le azioni destinate a supportare l'innovazione didattica e digitale attraverso percorsi di accompagnamento e di formazione per il personale scolastico (PNRR DM66 "Didattica digitale integrata e formazione alla transizione digitale per il personale scolastico").

Connettività



Tutti gli otto edifici dell'istituto hanno accesso alla rete internet: Banda Ultra Larga per il Liceo, SS1GR di Deruta, Scuola di Pontenuovo (fino a 1Gb/s), FWA (fino a 50Mb/s) per tutti gli altri plessi. Per quello che riguarda la connettività interna, ogni plesso è dotato di rete cablata e wireless che permette a tutti i docenti di accedere per svolgere ogni attività didattica, dall'utilizzo del registro elettronico alla fruizione di contenuti delle piattaforme didattiche utilizzate dall'istituto stesso; gli studenti possono accedervi attraverso l'hardware fornito dalla scuola.

Ambienti e Strumenti

Tutte le aule delle scuole secondarie sono dotate di digital board connessi in rete, per la scuola primaria la percentuale è attualmente del 70% circa. Le scuole dell'infanzia sono dotate di LIM.

Tutti i plessi scolastici sono dotati di pc e/o tablet per gli studenti (rapporto un pc ogni tre alunni) con relativi carrelli di ricarica. Gli studenti vengono incoraggiati e supportati anche nell'eventuale utilizzo dei propri dispositivi personali (BYOD).

Le scuole d'infanzia hanno a disposizione tavoli interattivi; le scuole primarie kit per la robotica e stampanti 3D.

Nella scuola secondaria sono presenti stampanti 3D, Kit robotica, Kit visori VR, laboratorio di scienze mobile dotato di webcam, drone ed orto idroponico con controllo in remoto.

Secondaria di secondo grado

L'ambiente formativo è caratterizzato da:

Presenza di digital board in tutte le aule e in tutti i laboratori
laboratori mobili dotati di

- o dispositivi STEM;
- o strumenti digitali, quali Laptop, principalmente utilizzati per

§ presentare gli elaborati scolastici (slide, mappe concettuali, quiz, etc.);



§ supportare gli alunni BES;

§ svolgere le prove invalsi;

aule laboratoriali dotate di Laptop e MacBook, due stampanti 3D, scanner 3D, diverse Reflex e Mirrorless, software specifici, utilizzati per lo svolgimento

- delle attività d'indirizzo;
- del corso sulla sicurezza sul lavoro.

Docenti competenti e assistenti tecnici ne verificano lo stato di funzionamento e l'utilizzo. Il Liceo è articolato in due indirizzi, ciascuno dei quali si connota per l'utilizzo di dispositivi tecnico-specifici.

Design curvatura ceramica:

- computer di ultima generazione;
- tavolette grafiche;
- stampanti 3D;
- scanner 3D;
- mirrorless digitale;
- software specifici (SketchUp, AutoCAD).

Grafica:

- computer di ultima generazione (Laptop e MacBook Pro);
- tavolette grafiche;
- plotter;
- reflex e mirrorless digitali;
- software specifici (Adobe CC: Lightroom, Photoshop, Illustrator, InDesign, XD, Acrobat, Premiere, etc.).

Entrambi gli indirizzi prevedono lo svolgimento di pratiche didattiche volte tanto al cooperative learning e al peer education, quanto alla valorizzazione delle differenze individuali in un'ottica di



rimozione degli ostacoli per un'inclusione a 360 gradi.

Nella didattica digitale integrata si incoraggia l'autonomia degli studenti, così come lo sviluppo di un pensiero critico e creativo, al fine di divenire fruitori consapevoli e produttori di contenuti digitali complessi e strutturati, tanto negli ambiti scientifico-tecnologici quanto in quelli umanistico-sociali. I programmi formativi mirano inoltre a contrastare il cyberbullismo attraverso una nuova alfabetizzazione digitale in grado di rispondere compiutamente alle nuove sfide sociali, civiche ed economiche, come pure a sviluppare competenze trasversali spendibili non soltanto nel contesto scolastico, ma soprattutto nel mondo del lavoro e nella quotidianità.

Attività previste per favorire la transizione ecologica e culturale

Tutte le scuole dell'Istituto partecipano a iniziative di formazione, sia per i docenti che per gli alunni, finalizzate a favorire l'acquisizione e l'incremento di competenze culturali e civiche in relazione ai contenuti e agli obiettivi dell'Agenda 2030.

Da evidenziare:

- l'adesione e la partecipazione attiva alla rete di scuole NATURA E CULTURA;
- la partecipazione ai progetti ERASMUS PLUS;
- le scelte di percorsi di educazione ambientale all'interno del curriculum di educazione civica e aggiuntivi;
- l'attenzione quotidiana alla raccolta differenziata e alla riduzione degli sprechi energetici;
- realizzazione dell'evento "Fiera della bioteversità" Agenda 2030.

Valutazione degli apprendimenti

Tutte le attività programmate e realizzate nell'Istituto sono verificate e valutate attraverso criteri e strumenti condivisi, descritti nel DOSSIER VALUTAZIONE. In tale documento sono riportati i criteri di



valutazione relativi alle varie discipline e al comportamento, alla certificazione delle competenze e agli Esami di Stato.

È possibile consultare il Dossier di valutazione negli allegati.

Azioni della Scuola per l'inclusione scolastica

L'istituto promuove azioni e progetti atti a supportare gli apprendimenti personalizzati/individualizzati per inclusione tutti gli alunni che presentano particolari bisogni educativi: alunni con disabilità (legge 104), alunni con disturbi evolutivi specifici riferiti all'apprendimento (legge 170) e/o svantaggi socio-economico-culturale o linguistici.

Le parole chiave del processo di inclusione del nostro Istituto sono:

- accoglienza e orientamento;
- traguardi irrinunciabili comuni;
- flessibilità che ci consente di costruire percorsi rispondenti ai bisogni di ognuno;
- recupero e potenziamento;
- valutazione e autovalutazione per monitorare i nostri interventi;
- collegialità e condivisione con le famiglie delle scelte educative e formative.

All'interno dell'Istituto è attivo il GLI (Gruppo di lavoro per l'inclusione) composto dal dirigente scolastico, dai docenti di sostegno e curricolari, dall'assistente sociale e dagli specialisti del servizio riabilitativo ed educativo. Il gruppo di lavoro si occupa delle azioni programmatiche, della formalizzazione degli interventi e del monitoraggio dei processi di inclusione. In particolare, il gruppo



dei docenti di sostegno elabora e sperimenta strategie, propone metodologie, condivide software innovativi da utilizzare per la didattica inclusiva. Tali azioni trovano concretezza nella stesura del Piano per l'inclusione.

L'istituto ha adottato il nuovo modello di PEI (Piano educativo personalizzato) su base bio-psicosociale elaborato dal MIUR; il Pei viene redatto per ciascun alunno con 104. Il gruppo di lavoro operativo (Glo) attivato per ciascun alunno con 104 si riunisce in tre momenti durante l'anno scolastico, come prevede la normativa. Attraverso l'elaborazione dei PEI e dei PDP (Piani didattici personalizzati) la scuola assicura un percorso adatto ad ogni alunno con bisogni educativi speciali, garantendo un percorso coerente con le potenzialità di ciascuno. I modelli per la stesura dei Pdp sono stati aggiornati e sono validi per tutto l'istituto.

L'istituto utilizza le nuove tecnologie e l'apprendimento cooperativo per garantire a tutti il loro percorso di apprendimento; è dotato di sussidi e ausili per garantire il successo formativo di ciascun alunno utilizzando i facilitatori adatti. I documenti personalizzati e/o individualizzati sono elaborati dai consigli di classe/team docenti e condivisi con la famiglia.

La verifica dei processi avviene collegialmente negli incontri dei gruppi di lavoro tra scuola, famiglia e servizi del territorio. La scuola organizza in modo sistematico la documentazione al fine di poter garantire la continuità tra i diversi ordini di scuola.

Progetti per l'inclusione

- Percorsi di accoglienza e continuità tra i diversi ordini di scuola per favorire un passaggio graduale e proficuo degli alunni con Bes. Il percorso di continuità prevede l'osservazione in classe da parte dei docenti della scuola che accoglie, la partecipazione ai Glo conclusivi da parte del referente della scuola che accoglie, un dialogo produttivo e continuo con la famiglia e con i docenti della scuola di provenienza;
- progetti personalizzati di PCTO;
- percorsi laboratoriali organizzati per piccoli gruppi di pari dedicati all'inclusione degli alunni con 104 per potenziare l'autonomia, le competenze relazionali e comunicative;
- attività di accoglienza e corsi di italiano L2 per gli studenti stranieri di recente immigrazione per favorire l'apprendimento della lingua italiana come strumento principale per un efficace inserimento;



L'OFFERTA FORMATIVA

Tratti caratterizzanti il curriculum e specifiche progettualità

PTOF 2025-2028

- attività rivolte a tutti gli alunni su temi interculturali e sulla valorizzazione delle diversità etniche e culturali;
- attività di screening per rilevare precocemente disturbi di apprendimento durante l'ultimo anno della Scuola dell'Infanzia e nei primi due anni della Scuola Primaria;
- attività di osservazione e valutazione dei risultati raggiunti attraverso prove strutturate e condivise per tutti gli studenti ed in particolare per gli alunni con particolari bisogni educativi con possibilità di prevedere ed attivare percorsi di recupero e potenziamento;
- sportello psicopedagogico presso la scuola secondaria di secondo grado per rispondere ai bisogni degli alunni.

È possibile consultare il Piano Annuale di Inclusione è presente negli allegati.



Scelte organizzative

Aspetti generali

L'Istituto ha definito nel tempo il proprio modello organizzativo adottato in ragione delle risorse disponibili e del fabbisogno di risorse di personale funzionali all'offerta formativa da realizzare. Annualmente è definita pertanto una struttura organizzativa di coordinamento dove alcune figure assumono funzioni e incarichi funzionali alla realizzazione efficace delle attività scolastiche. Un aspetto fondamentale nella definizione e attuazione dell'offerta formativa è rappresentato dalle scelte effettuate rispetto all'impiego e all'organizzazione delle risorse di organico.

Sicuramente importante è il dialogo con il territorio, gli enti, le associazioni, le altre scuole che trova una definizione anche negli accordi e nelle convenzioni che la scuola stipula e attua.

I Piani di formazione professionale per personale docente e ATA, definiti in coerenza con le priorità e gli obiettivi fissati per il triennio di riferimento sono infine lo strumento per fornire gli strumenti più adeguati per la realizzazione di interventi didattici di qualità.

Modello organizzativo

Suddivisione dell'anno scolastico in periodi didattici

L'anno scolastico è suddiviso in due quadrimestri: il primo va dall'inizio delle lezioni al 31 gennaio e il secondo va dal 1 febbraio al termine delle lezioni.

Organigramma – Figure e funzioni organizzative

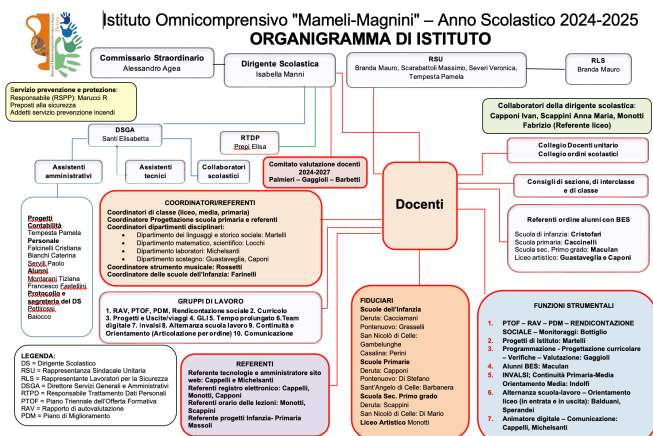

L'organico di potenziamento assegnato e l'attività svolta risultano dal seguente prospetto:

<p>Scuola infanzia</p>	<p>1 unità attiva</p>	<p>L'unità di potenziamento consente di realizzare attività personalizzate per alunni con bisogni specifici e la sostituzione nell'immediato di docenti assenti.</p>
<p>Scuola Primaria</p>	<p>3 unità attive</p>	<p>Le tre unità sono assegnate alle scuole primarie dell'Istituto e generano delle ore di presenza attribuite agli insegnanti di tutte le classi. In ciascuna classe, quindi, sono programmate e realizzate attività di potenziamento e recupero sulla base delle esigenze peculiari degli alunni presenti.</p> <p>Le ore di potenziamento sono state utilizzate per attivare una ulteriore classe nel plesso di San Angelo.</p>
<p>Scuola Secondaria di Primo Grado</p>	<p>3 unità attive classi di concorso:</p>	<p>Le tre unità sono utilizzate per attività di coordinamento e di supporto alla didattica, sostituzione nell'immediato di docenti assenti,</p>



	Tecnologia, Arte e immagine, Matematica	nei laboratori pomeridiani.
Liceo Artistico	3 unità attive classi di concorso: Discipline grafico- pittoriche, Discipline geometriche, Sostegno	Le tre unità sono impegnate nel coordinamento delle attività, nella realizzazione di progetti di arricchimento dell'Offerta Formativa rivolti agli alunni del Liceo o in percorsi laboratoriali che prevedono l'apertura della scuola agli alunni dell'Istituto di altri ordini o di altre istituzioni scolastiche del territorio e per l'ampliamento dell'orario nel biennio.

Personale ATA

Direttore dei Servizi Generali e Amministrativi (DSGA)	Collaboratori scolastici	Tecnici di laboratorio	Assistenti Amministrativi	Totale
1	24	4	8	37

Il Personale Tecnico, composto da quattro unità, svolge la sua attività presso il Liceo Artistico (laboratorio artistico biennio, grafica, design) e presso la sede centrale dell'Omnicomprendivo.

I Collaboratori Scolastici sono distribuiti nelle varie sedi in base al numero degli alunni e alla complessità del servizio.



Organizzazione Uffici e modalità di rapporto con l'utenza

RUOLO	UNITÀ	FUNZIONI
DIRETTORE DEI SERVIZI GENERALI E AMMINISTRATIVI	1	Coadiuvare il Dirigente Scolastico nelle proprie funzioni organizzative e amministrative. Sovrintendere ai servizi generali amministrativo-contabili, organizzare l'attività del personale ATA, svolgere attività di istruzione, predisposizione e formalizzazione degli atti amministrativi e contabili, è funzionario delegato, ufficiale rogante e consegnatario dei beni mobili.
ASSISTENTE AMMINISTRATIVO	2	Gestione alunni/didattica.
	1	Gestione uscite didattiche, materia sicurezza, pratiche generali pensionistiche.
	3	Gestione del personale.
	2	Progetti interni istituto e protocollo.
ASSISTENTE TECNICO	4	Collabora con i docenti dei laboratori, prepara il materiale per esercitazioni, provvede alla manutenzione generale e segnala eventuali problemi connessi con la sicurezza.



COLLABORATORE SCOLASTICO	24	<p>È addetto ai servizi generali della scuola, all'accoglienza e sorveglianza degli alunni nei periodi antecedenti e successivi l'orario delle attività didattiche, nonché all'accoglienza del pubblico.</p> <p>Si occupa della pulizia dei locali scolastici. Assiste gli alunni nelle mense scolastiche in collaborazione con i docenti.</p> <p>Presta ausilio agli alunni diversamente abili in collaborazione con docenti e personale qualificato.</p>
--------------------------	----	--

La sede legale dell'Istituto è in Via Tiberina n. 163 a Deruta, accanto alla Scuola Secondaria di primo grado. Nella sede si trovano l'ufficio del Dirigente Scolastico e tutti gli uffici amministrativi.

Gli orari di apertura degli uffici al pubblico sono: dal lunedì al sabato dalle 11.00 alle 13.00 e nei pomeriggi di martedì e giovedì dalle 14.30 alle 17.00.

Per i genitori, per il personale docente e per gli ATA le comunicazioni avvengono attraverso la sezione bacheca del registro elettronico. Attraverso la bacheca è anche possibile dare conferma e/o adesione ad eventuali richieste della scuola. Tutto il personale della scuola dispone di una casella di posta cognomenome@ioderuta.edu.it. Nel sito della scuola sono presenti comunicazioni, notizie e contenuti utili per alunni, famiglie e personale scolastico. La scuola dispone di due pagine Facebook, una per l'Istituto e l'altra specifica per il Liceo Artistico; inoltre il Liceo dispone di un account Instagram.

Reti e Convenzioni attivate

L'Istituto valorizza le attività progettate e realizzate in collaborazione con altre scuole, con enti e associazioni presenti nel territorio o che hanno in comune delle caratteristiche peculiari.



Le reti di scuole, gli accordi di partenariato e le convenzioni attive sono:

Tipo di accordo e soggetti coinvolti	Attività
Patto educativo di comunità	Collaborazione per la realizzazione di progetti rivolti agli studenti, alle famiglie e alla comunità. I soggetti coinvolti sono Comune di Deruta, Museo di Casalina-CAMS e l'Istituto. Prioritaria la realizzazione dei progetti di educazione alla sostenibilità.
Polo regionale a orientamento artistico	Rete di scuole regionale che ha lo scopo di promuovere la cultura e pratica artistica negli ambiti grafico pittorico, musicale e performativo.
Rete di scuole "Natura e cultura"	Collaborazione fra le scuole del territorio della Media Valle del Tevere per la promozione della cultura della sostenibilità. Formazione per docenti, laboratori ed esperienze didattiche per alunni.
Convenzione tirocinio Università	Accoglienza presso le scuole dell'Istituto dei tirocinanti, futuri insegnanti, allo scopo di favorire il confronto e l'innovazione didattica in un'ottica di formazione reciproca.
Partenariato "Erasmus Plus"	Attivazione e partecipazione a esperienze culturali e professionali, come stage e tirocini, in Paesi dell'Unione Europea per sviluppare negli allievi le competenze di cittadinanza: comunicazione, collaborazione, iniziativa, autonomia.
Accordo operativo per	Definizione e condivisione di procedure e strumenti al fine di rendere



l'inclusione scolastica degli alunni con disabilità con l'area sociale n. 4 e ASL	più efficaci i percorsi di accesso, valutazione e trattamento delle situazioni di Bisogni Educativi Speciali.
Rete di scopo per la formazione	Capofila è l'ITIS Volta di Perugia, le azioni da realizzare riguardano la formazione del personale.
Rete nazionale PPS (problem posing e solving)	Il progetto PP&S è un progetto nazionale promosso dalla Direzione Generale per gli ordinamenti scolastici del Ministero dell'Istruzione. L'obiettivo principale della Rete è quello di offrire alle scuole di ogni ordine e grado e ai loro docenti una formazione continua e strumenti digitali per lo sviluppo di competenze degli studenti sul problem solving, sul digitale e sulle STEM.
Accordo quadro con comitato italiano paralimpico	Progetto destinato a divulgare la cultura paralimpica e ad incentivare l'avviamento degli studenti con disabilità all'attività sportiva attraverso azioni a supporto della didattica d'istituto, in presenza o a distanza.
Rete di scopo MAIL ART	Con il nome "Mail art" o arte postale si intende lo scambio, attraverso la posta tradizionale, di opere d'arte di piccolo formato realizzate, in questo caso, dagli allievi e spedite a coetanei di altre scuole italiane.

Piano di formazione



Piano di formazione del personale scolastico per la transizione digitale nelle scuole statali (D.M. 66/2023)

Percorsi di formazione sulla transizione digitale:

I percorsi formativi saranno svolti in presenza, on line o in modalità ibrida (in presenza e on line), in coerenza con i quadri di riferimento europei per le competenze digitali DigCompEdu e DigComp 2.2, con rilascio finale di specifica attestazione.

ATTIVITÀ E RELATIVE EDIZIONI	DESCRIZIONE
AMBIENTI DI APPRENDIMENTO INNOVATIVI PER L'APPRENDIMENTO ATTIVO, ESPERIENZIALE, COLLABORATIVO E PERSONALIZZATO	Oltre l'aula. La didattica in ambienti flessibili aumentati dalla tecnologia digitale. Le competenze relazionali e collaborative in ambiente integrato.
DIDATTICA ATTIVA TRA SPAZIO FISICO E DIGITALE – AULE TEMATICHE	Progettare una scuola con le aule laboratorio disciplinari: scuola in movimento, tecnologia, organizzazione del tempo, metodologie innovative necessarie.
GIOCHI MATEMATICI COME PRATICA DIDATTICA	Il percorso presenta come i giochi possono essere inseriti nel curriculum, utilizzati per sviluppare la discussione e le capacità argomentative, lavorare sulle eccellenze, realizzare una classe inclusiva, lavorare per il recupero delle difficoltà.
ESCAPE ROOMS E DIGITAL STORYTELLING	L'uso della Gamification e dell'Escape Room in classe per sviluppare sia conoscenze disciplinari e interdisciplinari, sia competenze trasversali. Imparare a utilizzare le meccaniche e le dinamiche del gioco per la progettazione didattica e sperimentare il Digital Storytelling per promuovere creatività e



	collaborazione in classe.
DIDATTICA ATTIVA DELLA MATEMATICA CON STRUMENTI INNOVATIVI	La didattica laboratoriale della matematica intesa come modalità educativa trasversale all'insegnamento della disciplina nei suoi diversi ambiti, approfondendo ognuna delle aree di contenuto riportate nelle Indicazioni nazionali per il curriculum della scuola del primo ciclo.
INTELLIGENZA ARTIFICIALE PER LA DIDATTICA E NELLA DIDATTICA	Il percorso permette di comprendere i concetti base dell'Intelligenza artificiale, di conoscerne i vari campi di applicazione, le app che la utilizzano e il loro possibile utilizzo nella didattica, per poter avvicinare gli studenti ad un uso consapevole.
INCLUSIVI DIGITALI	Scopo di questo percorso formativo è quello di illustrare le potenzialità degli strumenti tecnologici per la personalizzazione della didattica e di evidenziare strategie e metodi per una Didattica Digitale Integrata in chiave inclusiva.
CREATIVITÀ STEAM	Il percorso formativo è finalizzato a promuovere metodologie didattiche innovative che favoriscano la didattica multidisciplinare STEAM in classe, in modo attivo e inclusivo, privilegiando attività laboratoriali e creative.

Laboratori sul campo

Laboratori di formazione in presenza di tutoring, mentoring, coaching, supervisione, job shadowing, affiancamento all'utilizzo efficace delle tecnologie didattiche e delle metodologie didattiche innovative connesse, in contesti didattici reali o simulati all'interno di setting di apprendimento innovativi, anche in coerenza con la linea di investimento "Scuola 4.0", con rilascio di attestato finale.



Titolo	DESCRIZIONE
LAB ECDL COMPUTER ESSENTIALS - docenti e ATA	Acquisizione di competenze e concetti di base per l'uso del computer, come creare e gestire file e cartelle, attesta la conoscenza dei concetti di informatica di base su hardware, software, reti e sicurezza dei dati.
LAB ECDL WORD PROCESSING - docenti e ATA	Acquisizione di competenze e concetti necessari per utilizzare un programma di elaborazione testi: creare, formattare documenti semplici e complessi come lettere, relazioni, articoli di uso quotidiano.
LAB ECDL ONLINE ESSENTIALS - docenti e ATA	Acquisizione di competenze e concetti di base per navigare in rete in modo sicuro, effettuare ricerche e acquisire informazioni, organizzare e gestire messaggi di posta elettronica e utilizzare calendari.
LAB ECDL SPREADSHEET - docenti e ATA	Acquisizione di competenze e concetti necessari per organizzare e analizzare i dati e per l'utilizzo completo di fogli di calcolo, tra cui sviluppare formule standard e funzioni, creare grafici e tabelle.
STRUMENTI CONDIVISI CON LA PIATTAFORMA GOOGLE - docenti e ATA	Creazione e gestione di documenti, fogli di calcolo e presentazioni; organizzazione e condivisione di file e cartelle su Google Drive; utilizzo di Gmail, Calendar e Meet per una gestione efficace delle comunicazioni; creazione e gestione di moduli per raccolta dati e feedback.
PREDISPORRE E GESTIRE AMBIENTI E STRUMENTI INNOVATIVI - scuola primaria	Visiting presso le scuole innovative della regione. Ipotizzare soluzioni idonee nell'allestimento degli ambienti nelle scuole primarie dell'istituto al fine di realizzare una didattica personalizzata, innovativa, collaborativa mediata anche dal



	digitale.
PREDISPORRE E GESTIRE LE AULE TEMATICHE – scuola secondaria	L'obiettivo è individuare positività e criticità di aule tematiche e laboratori dell'istituto, organizzare gli spazi in dotazione, utilizzare efficacemente la tecnologia dell'istituto e strutturare orario di lavoro e progettazione della classe.
VIDEO MAKING - RIPRESA E MONTAGGIO VIDEO - docenti e ATA	L'autoproduzione di video è una grande risorsa per osservare la realtà attraverso diverse prospettive e per raccontarla in diverse modalità. Il corso consente di acquisire competenze di base nel video making. Le attività saranno strutturate in moduli per conoscere: la videocamera e le sue funzioni; l'illuminazione e il suono; la costruzione della scena; le tecniche di ripresa; il montaggio video; la post produzione.
STAMPA 3D – docenti e ATA	Il corso, rivolto ai docenti e personale scolastico, ha come scopo introdurre i partecipanti al mondo della stampa 3D tramite l'utilizzo della modellazione solida e della stampante 3D, utilizzate come strumento didattico.
STEAM SCIENZE CON IL SCIENCEBUS	Il percorso contribuirà a definire, nella classe, un ambiente digitale innovativo, particolarmente adatto all'apprendimento delle scienze sperimentali, attraverso un approccio fenomenologico (learning by doing, inquiry...) e la progettazione di attività pratiche.
APP PER INTELLIGENZA ARTIFICIALE NELLA DIDATTICA	IA si integra nella didattica in molti modi, ad esempio attraverso l'uso di piattaforme di apprendimento online, giochi educativi, o sistemi di tutoraggio intelligenti. Progettazione di attività disciplinari con l'utilizzo di App di intelligenza artificiale.
STEAM ROBOTICA, TINKERING	Aspetti metodologici sulla robotica educativa, attività pratiche



CON SET DI COSTRUZIONI – scuola primaria	<p>spiegate passo passo e spunti per possibili attività da realizzare in classe.</p> <p>Il robot come strumento didattico, metodologia da applicare in lezioni con didattica supportata da robot, gestione di LED e suoni, movimenti di base, gestione dei sensori, storytelling e animazioni.</p>
STEAM ROBOTICA, TAVOLO INTERATTIVO, APP – scuola infanzia	<p>Il funzionamento, l'utilizzo didattico ed il potenziale educativo del tavolo interattivo Wacebo, con applicazioni per il pregrafismo e il coding, robotica educativa e attività pratiche per la costruzione di percorsi per BeeBot, acquisizione di strumenti e metodologie per stimolare la curiosità e l'apprendimento tecnologico dei bambini attraverso esperienze interattive e attività ludiche strutturate.</p>
STEAM: ARTE E DIGITALE	<p>Lo scopo delle attività laboratoriali proposte è quello di favorire la riflessione su alcuni aspetti emozionali che appartengono a ognuno di noi. Attraverso un processo creativo guidato, si contribuisce ad acquisire una pratica psicologicamente benefica. Materiali e tecniche artistiche saranno utilizzati come strumenti per comunicare con se stessi.</p>
CORSO BASE DI FOTOGRAFIA DIGITALE	<p>Il corso ha come scopo di far acquisire le competenze di base per le macchine fotografiche digitali attraverso la tecnica fotografica. Iso, tempi, diaframmi, gli obiettivi, le luci, per imparare a pensare come un fotografo.</p>

Piano di formazione del personale scolastico “Nuove competenze e nuovi linguaggi”
DM 65/2023

Percorsi formativi di lingua e di metodologia per il potenziamento delle competenze linguistiche dei



docenti in servizio e al miglioramento delle loro competenze metodologiche di insegnamento.

Titolo	DESCRIZIONE
INGLESE LIVELLO B1	Obiettivo del corso è l'acquisizione e il consolidamento delle competenze della lingua inglese previste al livello B1 del QCER. Si adotterà un approccio comunicativo mirato sulla partecipazione attiva dei corsisti.
INGLESE LIVELLO B2	Obiettivo del corso è l'acquisizione e il consolidamento delle competenze della lingua inglese previste al livello B2 del QCER. Si adotterà un approccio comunicativo mirato sulla partecipazione attiva dei corsisti.
METODOLOGIA CLIL	Il corso è rivolto ai docenti di discipline non linguistiche interessati a metodologie didattiche innovative in cui all'insegnamento di contenuti specifici si affianchi l'uso veicolare o strumentale di una lingua straniera. Il consente di acquisire competenze specifiche volte all'introduzione della metodologia CLIL nel piano didattico.

Formazione non finanziata dal PNRR

ATTIVITÀ E RELATIVE EDIZIONI	DESCRIZIONE
DIFFICOLTA' COMPORTAMENTALI	Il corso è volto a supportare gli insegnanti nel favorire le



E SCUOLA

capacità di regolazione negli alunni (ADHD, disturbo oppositivo-provocatorio, disturbo della condotta, disturbo d'ansia, disturbi dell'umore, ecc.) attraverso l'utilizzo di strategie educative, ma anche per mezzo di un processo di riflessione che riesca ad individuare le strategie migliori.

PREVENZIONE E SICUREZZA NEI LUOGHI DI LAVORO – docenti e ATA

Formazione delle figure previste dalla norma sulla sicurezza. Rappresentante dei Lavoratori per la Sicurezza (RLS); Preposti; Addetti al Servizio Antincendio; Addetti al Primo Soccorso.